

# Flash操作マニュアル

**트레이ダーズ証券株式会社**

# みんなのFX Flash操作マニュアル 目次 1

1.	みんなのFX概要 .....	4
2.	取引画面トップ .....	6
3.	プライスパネル .....	7
4.	チャートグラフ .....	8
5.	ニュース .....	9
6.	注文画面 .....	10

## ■新規注文

6-1	成行 .....	11
6-2	指値 .....	12
6-3	逆指値 .....	13
6-4	IFD .....	14
6-5	OCO .....	15
6-6	IFO .....	16

## ■注文オプション

6-7	スリッページ設定 .....	17
6-8	トレール注文 .....	18
6-9	時間成行注文 .....	19

## ■決済注文

6-10	通常決済 .....	20
6-11	一括決済 .....	21
6-12	複数決済 .....	22
6-13	クイック決済 .....	23

## ■注文照会

6-14	注文変更 .....	24
6-15	注文取消 .....	25

## みんなのFX Flash操作マニュアル 目次 2

7.	各種照会	26	9.	推奨動作環境	45	
	7-1	ポジション・口座情報		(Flash版取引画面)		
	7-2	売買実績/取引履歴	10.	Q&A	46	
	7-3	注文履歴/履歴検索		10-1	ログインについて~1~	46
	7-4	ダイレクト入金		10-1	ログインについて~2~	47
	7-5	出金予約/入出金履歴		10-2	取引画面について	48
	7-6	資金振替/振替履歴		10-3	取引環境について	49
	7-7	ティック・スワップ履歴		10-4	システム障害について	50
	7-8	報告書		10-5	スリッページについて	51
8.	環境設定	34				52
	8-1	お客様情報	11.	お問い合わせ先	53	
	8-2	注文初期設定				
	8-3	リスクコントロール設定				
	8-4	メール通知設定				
	8-5	プライズボード設定				
	8-6	注文確認画面設定				
	8-7	利用通貨ペア設定				
	8-8	レバレッジ設定				
	8-9	ログアウト設定				
	8-10	チャート設定				

# 1. みんなのFX概要

## 専用アプリケーションのインストールが不要

Flashを用いた取引画面(Webブラウザでの操作)ですので、面倒なクライアントソフトウェアのインストールも不要で、パソコンとインターネット環境があればいつでも簡単にお取引が可能です。

## 取引に必要な要素を1画面にリアルタイム表示

多くのウィンドウやツールを同時に開いたりすることなく、レート・チャート・注文・ポジション・口座情報などのリアルタイム情報を一目に把握できます。

<取引画面イメージ>

レート一覧・チャート・新規注文などの画面が一度に見ることができます。  
各ウィンドウの詳細は「2.取引画面トップ」以降のページでご説明します。

# 1. みんなのFX概要 その2

## 取引画面・取引方法のカスタマイズが可能

みんなのFXは操作性・処理速度に優れたシステムです。また、「環境設定」から各種注文設定や表示項目等をお客様自身でカスタマイズできるため、さらに快適なお取引が可能となります。

## インターネットで24時間受付可能

外国為替市場は24時間、365日動いています。みんなのFXでは、この外国為替市場を常に追いつけるために、基本的にはいつでもご注文を受け付けたり、情報収集ができます。インターネットも24時間休むことはありませんので、お客様のお取引の機会を逃しません。

※メンテナンス等でシステム休止する場合があります。

### 【定期メンテナンス】

米国冬時間：火曜～金曜AM6:50～7:10

米国夏時間：火曜～金曜AM5:50～6:10

※メンテナンス中はレート配信を停止しており、注文は約定しません。

※指値・逆指値等の注文の予約は可能です。

※入出金の操作は出来ません。

### 【定期システムメンテナンス】

米国冬時間：土曜AM6:50～7:20、12:00～18:00

米国夏時間：土曜AM5:50～6:20、12:00～18:00

※システムメンテナンス中はログインできません。

## 安定したシステム設計

お客様の大切な預かり資金を可能な限り活用できるよう、システム設計には万全を期しております。

また、取引システムはお客様の取引を逃さぬよう、定期メンテナンス以外のシステム休止を起こさないよう設計されております。

## 携帯電話での取引も可能

みんなのFXでは携帯電話による取引機能を充実させてご提供しております。外出先でもお取引可能です。

■モバイル専用サイトURL /<https://mobile.min-fx.tv>

■iアプリ専用アプリケーション(ダウンロードURLをメールでお送りいたします) / <http://min-fx.jp/market/info/tool/i-appli/#download>

■iPhone/iPod touch専用アプリケーションURL /<http://tool.min-fx.jp/iFX>

■iPad専用アプリケーションURL <http://tool.min-fx.jp/ipad>

■Android専用アプリケーション Androidマーケットから「みんなのFX」と検索してください。無料でダウンロードしてご利用いただけます。

## 2. 取引画面トップ

情報収集から取引までを一画面で表示。Flashを利用した「速さ」、「使いやすさ」が実感できます。

### ① 証拠金維持率

取引内容に対する証拠金の余力の割合を表します。

### ② 純資産額

全ての取引を終了したその時点でのお客様の資産です。

### ③ 評価損益

建玉評価損益に未決済のスワップポイントを加味したものです。

### ④ みんなのバイナリー

「みんなのバイナリー」の取引画面に切り替わります。

### ⑤ みんなのSNS

「みんなのSNS」の画面が開きます。

### ⑥ ニュース速報

最新ニュースのヘッドラインが流れます。クリックすると、ニュースの詳細がポップアップで開きます。

### ⑦ 各種ボタン

各種情報・環境設定などの画面をポップアップで開きます。

### ⑧ プライスパネル

リアルタイム為替レートを表示します。

### ⑨ ストリーミング

新規成行注文を即座に出すことができます。また、各種注文画面への遷移も可能です。

### ⑩ チャートグラフ

チャートグラフを表示します。

### ⑪ 各種照会

各種情報を閲覧することが可能です。

- ① 証拠金維持率:** Located at the top right of the account info.
- ② 純資産額:** Located at the top right of the account info.
- ③ 評価損益:** Located at the top right of the account info.
- ④ みんなのバイナリー:** A button in the top right navigation bar.
- ⑤ みんなのSNS:** A button in the top right navigation bar.
- ⑥ ニュース速報:** A button in the top right navigation bar.
- ⑦ 各種ボタン:** A group of buttons in the top right navigation bar.
- ⑧ プライスパネル:** A table showing real-time exchange rates for various currencies like USD/JPY, EUR/JPY, etc.
- ⑨ ストリーミング:** A section for streaming orders, showing a bid of 78.512 and an ask of 78.544.
- ⑩ チャートグラフ:** A line chart showing price movement over time.
- ⑪ 各種照会:** A section for various inquiries, including a table for account balances and a table for margin status.

### 3. プライスパネル

Bid(売値)・Ask(買値)をリアルタイムに表示。始値・高値・安値の他、Swapも全通貨ペア表示します。通貨ペアをクリックすることで、当該通貨ペアの注文画面が立ち上がります。表示通貨ペアは自由に設定可能です。

#### ①通貨ペア

通貨ペア名をクリックすると、新規注文画面がポップアップで表示されます。

#### ②リアルタイム為替レート

Bid、Ask、前日比、始値、高値、安値、更新時間、買Swap、売Swapをリアルタイム表示します。  
※前日比、始値、高値、安値はBidレートのみ表示されます。

🔍 プライスパネル										
① 通貨ペア	Bid	② Ask	前日比	始値	高値	安値	時間	買Swap	売Swap	✖
USD/JPY	▲ 89.335	▲ 89.342	0.083	89.316	89.481	89.005	06:40	2	-6	
EUR/JPY	▼ 133.653	▼ 133.666	0.895	132.825	134.013	132.581	06:40	4	-10	
GBP/JPY	▼ 149.560	▼ 149.577	-0.529	150.139	150.343	149.372	06:40	13	-22	
AUD/JPY	83.028	83.042	-0.062	83.040	83.252	82.665	06:40	85	-85	
NZD/JPY	66.638	66.656	0.067	66.496	66.848	66.291	06:40	45	-45	
CHF/JPY	▲ 88.430	▲ 88.480	0.618	87.867	88.672	87.692	06:40	1	-6	
CAD/JPY	84.682	84.732	-0.220	84.920	85.241	84.521	06:40	0	-6	
ZAR/JPY	▲ 11.95600	▲ 12.00600	0.00700	11.92150	12.02150	11.83300	06:40	200	-250	
EUR/USD	▼ 1.49605	▼ 1.49614	0.00855	1.48712	1.49901	1.48586	06:40	2	-8	
GBP/USD	▼ 1.67403	▼ 1.67443	-0.00741	1.68079	1.68442	1.67132	06:40	8	-15	
AUD/USD	0.92923	0.92967	-0.00145	0.92954	0.93353	0.92640	06:39	71	-82	
NZD/USD	0.74577	0.74633	0.00028	0.74432	0.74964	0.74292	06:40	38	-49	
USD/CHF	▼ 1.00976	▼ 1.01021	-0.00614	1.01602	1.01677	1.00748	06:40	3	-9	
USD/CAD	1.05440	1.05489	0.00365	1.05125	1.05805	1.04471	06:40	0	-5	
EUR/GBP	▼ 0.89334	▼ 0.89379	0.00904	0.88443	0.89469	0.88364	06:40	1	-11	
GBP/CHF	▼ 1.69072	▼ 1.69122	-0.01783	1.70810	1.70972	1.68822	06:40	14	-25	

## 4. チャートグラフ

リアルタイム為替チャートを表示します。

他にも別に、「多機能チャート」をご用意しております <http://min-fx.jp/system/javachart/>

### ①通貨ペア

通貨ペアを選択できます。

### ②チャートグラフの種類

※チャート形状がTick選択時のみ

ライン、点、縦ライン、Bid/Askを選択できます。

### ③チャート形状

Tick、1分・5分・10分、15分、30分・60分の分足、  
2時間、4時間の時間足、1日の日足、1週間・2週  
の週足、1ヶ月足を選擇できます。

### ④チャート最大表示本数

100本、200本、500本を選択できます。

### ⑤詳細設定・描画機能

カーソルの表示を矢印に戻します。(十字クロスや虫メガネを選択している場合)

チャート上でカーソルを合わせると、十字クロスでレート、時間を表示します。

チャート上に下記のラインまたはマーク等を表示します。

—指値ライン…指値を入れている価格を赤いラインで表示します。※Tick選択時のみ

☆約定…約定価格を☆で表示します。※Tick選択時のみ

◎4本値…チャート上でカーソルを合わせると日時、始値、終値、高値、安値を表示します。

描画機能を選択します。

—水平線…横線を引きます。

| 垂直線…縦線を引きます。

/ 斜線…斜め線を引きます。

T text …文字を入力します。

□削除…入力した線や文字を削除します。

チャート上で選択した部分を拡大表示します。

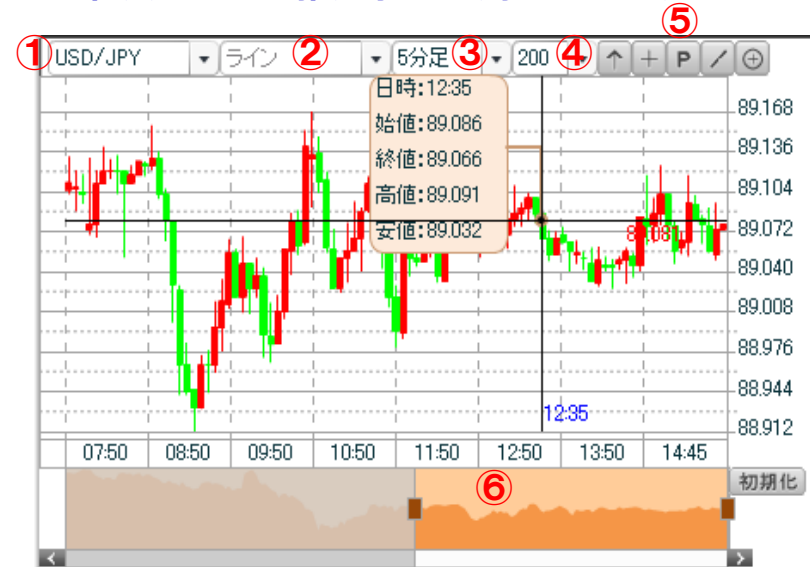

### ⑥チャート表示期間 過去の一定期間を表示設定できます。(オレンジ色の部分:表示期間)

## 5. ニュース

「FX wave」、「ダウジョーンズ」、「GI24」の為替ニュースをリアルタイムで24時間配信しています。  
カテゴリ・市場・通貨・日付等にて、ニュースの絞り込みができます。

日時	カテゴリ	市場区分	通貨区分	ヘッドライン
2009/11/17 15:02	市況/通常市況	東京	ドル	債券先物は+35銭の139.21円で大引け
2009/11/17 15:02	ニュース/発言	東京	ドル	セントانس英MPC委員「刺激策の抑制は時期尚早」=追補
2009/11/17 15:01	市況/通常市況	東京	ドル	日経平均は-61.25円の9729.93円で大引け
2009/11/17 14:59	ニュース/発言	東京	ドル	IMF専務理事「人民元はさらに上昇を予想」
2009/11/17 14:49	市況/通常市況	東京	ドル	上海後場:引き続きプラス圏でもみ

①ニュース詳細情報  
ヘッドライン・日付・市場区分・通貨区分を表示します。

②ニュース本文  
ヘッドラインをクリックすることで、ニュース詳細を表示します。

※当サービスは投資判断の参考となる情報の提供を唯一の目的としたもので、投資勧誘を目的としたものではありません。

※投資に関する最終判断は、お客様ご自身の判断でなさるようお願い致します。

※当社は掲載されている情報の内容に関しては万全を期しておりますが、その内容の正確性、完全性を保証するものではありません。

※当サービスに基づいて被ったいかなる損害についても、弊社及び情報提供元、関連会社は一切の責任を負いかねます。

※いかなる目的を問わず本情報の複製、転送及び販売を固く禁じます。

## 6. 注文画面

取引画面トップに表示されている注文画面です。

こちらの画面では新規成行注文を簡単に入力できますが、その他の注文につきましては、「複合注文」ボタンを押してください。注文方法につきましては、次ページ以降をご覧ください。

- ① Currency Pair (通貨ペア): 英ポンド/円 (GBP/JPY)
- ② Order Quantity (取引数量): 1 Lot
- ③ Slippage (スリッページ): 40 x 0.1 pip
- ④ Leverage (レバレッジ): Level1 (1,325,750円)
- ⑤ Spread (スプレッド): 22 x 0.1 pip
- ⑥ Bid/Ask (Bid/Ask): Bid 132.382, Ask 132.404
- ⑦ Composite Order Button (複合注文)

- ①通貨ペア 通貨ペアを選択します。
- ②注文数量 USD/JPY、EUR/JPY、GBP/JPY、AUD/JPY、NZD/JPYは1,000通貨単位(0.1Lot)から、その他の通貨ペアは10,000通貨単位(1Lot)からの注文になります。
- ③スリッページ スリッページ(0~999pips)を設定します(スリッページについてはP.17参照)。
- ④レバレッジ レバレッジを選択します。
- ⑤スプレッド 現在のスプレッドが表示されます。
- ⑥Bid/Ask 現在のBid/Ask値が表示されます。  
表示されているBid(売値)かAsk(買値)をクリックで注文へ進みます。
- ⑦複合注文ボタン その他の注文を入力できる画面がポップアップで開きます。

## 6-1. 注文画面 新規注文<成行>

リアルタイムでの成行注文です。注文ごとにレバレッジを選択できます。  
リアルタイム成行注文では、スリッページの指定も可能です。

新規注文

成行 指値 逆指値 IFD OCO IFO

新規注文

通貨ペア ① USD/JPY

注文数量 ② 15 Lot

スリッページ ③ 30 × 0.1 pip

レバレッジ ④ Level 1 (780,410円)

⑤ 時間成行

⑥ Bid 32 x 0.1 pip Ask

⑦ 78.008 78.040

※必要証拠金は前日終値のTTMLレート(仲値)より計算されています。  
※ニューヨーク市場の取引終了間際の注文は執行が間に合わない場合があります。  
※1Lot以上の注文は0.1Lot単位で発注できません。また、0.1Lot単位の取引は、分割での決済ができません。  
※スリッページを設定すると、設定された範囲内で指示レートと異なるレートで約定する場合がございます。  
※指値及び逆指値(トレル注文を含む)の注文時には、現在レートから指定できない範囲が(指値の場合、通常は0.01円、外国通貨同士は0.0001pips、逆指値及びトレルの場合、通常0.1円、外国通貨同士は0.001pips)あります。  
※成行決済注文の数量は1,000Lotが上限となります。

- ①通貨ペア 通貨ペアを選択します。
- ②注文数量 USD/JPY、EUR/JPY、GBP/JPY、AUD/JPY、NZD/JPYは1,000通貨単位(0.1Lot)から、その他の通貨ペアは10,000通貨単位(1Lot)からの注文になります。
- ③スリッページ スリッページ(0~999pips)を設定します(スリッページについてはP.17参照)。
- ④レバレッジ レバレッジを選択します。
- ⑤時間成行 成行注文執行の時間を指定します。(P.19参照)詳細は注文オプション<時間成行>をご覧ください。
- ⑥スプレッド 現在のスプレッドが表示されます。
- ⑦Bid/Ask 現在のBid/Ask値が表示されます。表示されているBid(売値)かAsk(買値)をクリックして注文確認画面へ進みます。

### ※成行注文に関する注意事項

成行注文は、取引画面の配信レートと異なるレートで約定することがあります。

その場合、約定レートは配信レートと比べてお客様に不利なレートとなります。また、成行注文を発注しても約定不成立となる場合もあります。

## 6-2. 注文画面 新規注文<指値>

期間指定やレバレッジの選択が可能な注文です。

- ①通貨ペア 通貨ペアを選択します。
- ②売買 売買を選択します。
- ③注文数量 USD/JPY、EUR/JPY、GBP/JPY、AUD/JPY、NZD/JPY は1,000通貨単位(0.1Lot)から、その他の通貨ペアは10,000通貨単位(1Lot)からの注文になります。
- ④注文価格 指値注文価格を入力します。
- ⑤レバレッジ レバレッジを選択します。
- ⑥有効期限 有効期限を選択します。  
※有効期限は今日中(当日マーケットクローズまで)、今週中(該当週の金曜日マーケットクローズまで)、今月中(該当月の最終営業日マーケットクローズまで)、無期限(注文が取消されるまで)、期間指定(任意の日付のマーケットクローズまで)  
マーケットクローズとは米国冬時間の場合、AM6:50まで 米国夏時間の場合、AM5:50まで
- ⑦時間成行 指値注文キャンセル・成行注文執行の時間を指定します。(P.19参照)
- ⑧注文確認 クリックして注文確認画面へ進みます。

### ※指値注文に関する注意事項

指値注文は、お客様の注文されたレートで必ず約定しますので、週末から週明けにかけて、大きく為替レートが変動した場合等窓を開けてレートが配信された際にもお客様の注文レートで取引が成立いたします。

注文時の現在レートから指値注文が指定できない範囲(通常の場合は0.01円、外国通貨同士の場合は0.0001pips)があります。

## 6-3. 注文画面 新規注文<逆指値>

期間指定やレバレッジ選択が可能な逆指値注文です。  
トレール幅を指定した逆指値注文も可能です。

- ①通貨ペア 通貨ペアを選択します。
- ②売買 売買を選択します。
- ③注文数量 USD/JPY、EUR/JPY、GBP/JPY、AUD/JPY、NZD/JPY は1,000通貨単位(0.1Lot)から、その他の通貨ペアは10,000通貨単位(1Lot)からの注文になります。
- ④注文価格 逆指値注文価格を入力します。
- ⑤トレール チェックを入れて、トレール幅(9999pipsまで)を設定できます(トレールについてはP.18参照)。
- ⑥レバレッジ レバレッジを選択します。
- ⑦有効期限 有効期限を選択します。
- ⑧時間成行 逆指値注文キャンセル・成行注文執行の時間を指定します。(P.19参照)
- ⑨注文確認 クリックして注文確認画面へ進みます。

### ※逆指値注文に関する注意事項

逆指値注文は、原則当社が配信するレートで約定いたしますが、相場変動時等にはお客様の注文レートより不利なレートが配信され、お客様の注文レートを大きく超えてお客様にとって不利なレートで取引が成立する可能性があります。

注文時の現在レートから逆指値注文が指定できない範囲(通常の場合は0.1円、外国通貨同士の場合は0.001pips)があります。トレール注文におけるトレール幅についても同様です。

新規注文

成行 指値 逆指値 IFD OCO IFO

新規注文

① 通貨ペア USD/JPY 102.841-103.201 [Bid-Ask] 15:58:26現在

② 売買  売り  買い

③ 注文数量 1 Lot

④ 注文価格 103.001

⑤ トレール

⑥ レバレッジ Level 25 (48,621円)

⑦ 有効期限  今日中  今週中  今月中  無期限  期間指定

⑧  時間成行

⑨ 注文確認 ■ ご注意

## 6-4. 注文画面 新規注文<IFD>

IFDは新規の指値・逆指値注文に対してあらかじめ決済の注文を入力する注文方法です。  
決済注文が逆指値の場合は、トレール幅指定の注文も可能です。

### ■新規注文

- ①新規注文通貨ペア 新規注文の通貨ペアを選択します。
- ②新規注文売買 新規注文の売買を選択します。
- ③レバレッジ レバレッジを選択します。
- ④新規注文数量 USD/JPY、EUR/JPY、GBP/JPY、AUD/JPY、NZD/JPY は1,000通貨単位(0.1Lot)から、その他の通貨ペアは10,000通貨単位(1Lot)からの注文になります。

- ⑤新規注文種別 新規注文種別を選択します。
- ⑥新規注文価格 指値注文価格を入力します。
- ⑦新規注文有効期限 新規注文有効期限を選択します。

### ■決済注文

- ⑧決済注文売買 新規と反対の売買が表示されます。
- ⑨決済注文数量 決済注文数量を入力します(0.1Lot単位での分割決済はできません)。
- ⑩決済注文種別 決済注文種別を選択します。
- ⑪トレール 逆指値を選択時にチェックを入れて、トレール幅(9999pipsまで)を設定できます(トレールについてはP.18参照)。
- ⑫決済注文価格 決済注文価格を入力します。
- ⑬決済注文有効期限 決済注文有効期限を選択します。
- ⑭注文確認 クリックして注文確認画面へ進みます。

新規注文

① 通貨ペア 米ドル/円 88.991-89.000[Bid-Ask]16:11:00現在

② 売買  売り  買い レバレッジ ③ Level 5 (178,220円)

④ 注文数量 1 Lot

⑤ 注文種別  指値  逆指値

⑥ 注文価格 89.055

⑦ 有効期限  今日中  今週中  今月中  無期限  期間指定

決済注文

⑧ 売買  売り  買い

⑨ 注文数量 1 Lot

⑩ 注文種別  指値  逆指値 トレール  ⑪ 1 ×0.1pip

⑫ 注文価格 89.064

⑬ 有効期限  今日中  今週中  今月中  無期限  期間指定

⑭ 注文確認

注意

※指値、逆指値注文に関しましては、P.12「6-2. 注文画面 新規注文<指値>」  
P.13「6-3. 注文画面 新規注文<逆指値>」の注意事項をご参照ください。

## 6-5. 注文画面 新規注文<OCO>

OCOは一方の注文が成立すると、もう一方の注文がキャンセルになる注文方法です。

①	通貨ペア	米ドル/円	87.835-87.900[Bid-Ask]17:20:48現在
②	売買	<input checked="" type="radio"/> 売り <input type="radio"/> 買い	⑥ <input checked="" type="radio"/> 売り <input type="radio"/> 買い
③	注文数量	1 Lot	⑦ 1 Lot
④	注文種別	<input checked="" type="radio"/> 指値 <input type="radio"/> 逆指値	⑧ <input type="radio"/> 指値 <input checked="" type="radio"/> 逆指値
⑤	注文価格	87.835	⑨ 87.835
⑩	レバレッジ	Level 10 (87,860円)	
⑪	有効期限	<input type="radio"/> 今日中 <input type="radio"/> 今週中 <input type="radio"/> 今月中 <input checked="" type="radio"/> 無期限 <input type="radio"/> 期間指定	
⑫	注文確認		ご注意

- ①第1注文通貨ペア 第1注文の通貨ペアを選択します。
- ②第1注文売買 第1注文の売買を選択します。
- ③第1注文数量 第1注文の取引数量を入力します。
- ④第1注文種別 第1注文の注文種別を選択します。
- ⑤第1注文価格 第1注文の注文価格を入力します。
- ⑥第2注文売買 第2注文の売買を選択します。

- ⑦第2注文数量 第2注文の取引数量を入力します。
- ⑧第2注文種別 第2注文の注文種別を選択します。
- ⑨第2注文価格 第2注文の注文価格を入力します。
- ⑩レバレッジ レバレッジを選択します。
- ⑪有効期限 有効期限を選択します。
- ⑫注文確認 クリックして注文確認画面へ進みます。

※指値、逆指値注文に関しましては、P.12「6-2. 注文画面 新規注文<指値>」、P.13「6-3. 注文画面 新規注文<逆指値>」の注意事項をご参照ください。

## 6-6. 注文画面 新規注文<IFO>

IFOはIFDとOCOを組み合わせた注文方法です。  
第2決済注文(逆指値)は、トレール幅指定の注文も可能です。

### ■新規注文

- ①新規注文通貨ペア 新規注文の通貨ペアを選択します。
- ②新規注文売買 新規注文の売買を選択します。
- ③レバレッジ レバレッジを選択します。
- ④新規注文数量 USD/JPY、EUR/JPY、GBP/JPY、AUD/JPY、NZD/JPY は1,000通貨単位(0.1Lot)から、その他の通貨ペアは10,000通貨単位(1Lot)からの注文になります。
- ⑤新規注文種別 新規注文種別を選択します。
- ⑥新規注文価格 指値注文価格を入力します。
- ⑦新規注文有効期限 新規注文有効期限を選択します。

### ■決済注文

- ⑧第1決済注文売買 新規注文の反対の売買が表示されます。
- ⑨第1決済注文数量 決済注文数量を入力します。(0.1Lot単位での分割決済はできません)。
- ⑩第1決済注文価格 第1決済注文価格を入力します。
- ⑪第2決済注文数量 ⑨と同じ注文数量が表示されます。
- ⑫第2決済注文価格 第2決済注文価格を入力します。
- ⑬トレール 逆指値を選択時にチェックを入れて、トレール幅(9999pipsまで)を設定できます(トレールについてはP.18参照)。
- ⑭有効期限 有効期限を選択します。
- ⑮注文確認 クリックして注文確認画面へ進みます。

※指値、逆指値注文に関しましては、P.12「6-2. 注文画面 新規注文<指値>」、P.13「6-3. 注文画面 新規注文<逆指値>」の注意事項をご参照ください。

## 6-7. 注文オプション<スリッページ設定>

### スリッページとは

成行注文及び逆指値注文等では、為替レートの変動などにより、お客様が注文時に指定したレートと実際に約定するレートとの相違が生じ、お客様にとって不利なレートで取引が成立する場合があります。特に大きな数量の注文の場合、当社のカバー取引の実現性により、不利なレートでの成立の可能性が高くなるとともに取引自体が不成立となる可能性があります。

スリッページへの対策として、ご注文の際に価格変動の許容限度幅を予め設定することが可能です。(注:但し、クイック決済注文及びモバイルからの成行注文を除きます。)  
「みんなのFX」では初期設定が「40×0.1pip」となっています。これは4pip(4銭)までなら注文価格と約定価格の差を許容するという意味になります。

約定を優先させる場合にはスリッページ幅を広く、逆に、価格を優先させる場合にはスリッページ幅をゼロに、又は狭く設定することで、お客様のニーズに合ったお取引を行って頂くことができます。

### スリッページの発生する理由

スリッページは、以下のようなケースで発生します。

- ① 為替相場の変動等により、配信レートが変動することにより起こります。
- ② 大口の数量でのご注文の場合は、当社のカバー取引の可能性を考慮の上で約定レートを決定しますので、配信レート又は、ご注文のレートとは異なる約定レートとなる場合に起こります。

### 事例の紹介

Case1: スリッページを40と設定した場合

● 提示レート  
 BID 99.450 ASK 99.460  
 スリッページ設定 40 x0.1pip

提示レート 99.450-99.460 の時  
 成行の「買い」を実施スリッページ40を設定  
 注文価格 99.460  
 (スリッページにより 99.500 まで許容)

● ストリーミングオーダー  
 連続ペア: オソル円  
 レベル: Level 1 (0.0500pip)  
 取引数量: 1 Lot  
 Bid 10x0.1pip 99.450 Ask 99.460  
 スリッページ: 40 x0.1pip

● 変動後の提示レート  
 BID 99.470 ASK 99.480  
 設定したスリッページの範囲 99.460-99.500

約定価格 99.480

99.480で約定  
 (当初の注文価格 99.457 では取引が成立せず、  
 設定したスリッページの範囲 (99.457) での  
 注文となる。提示レートが 99.480 となった為  
 この価格で約定。)

Case2: スリッページを0と設定した場合

● 提示レート  
 BID 99.450 ASK 99.460  
 スリッページ設定 0 x0.1pip

提示レート 99.450-99.460 の時  
 成行の「買い」を実施スリッページ0を設定  
 注文価格 99.460  
 (スリッページにより 99.460 以外では約定しません)

● ストリーミングオーダー  
 連続ペア: オソル円  
 レベル: Level 1 (0.0500pip)  
 取引数量: 1 Lot  
 Bid 10x0.1pip 99.450 Ask 99.460  
 スリッページ: 0 x0.1pip

● 変動後の提示レート  
 BID 99.470 ASK 99.480  
 設定したスリッページの範囲 99.460-99.500

① 提示レートが 99.450-99.460 のまま変動しなかった場合  
 BID 99.450 ASK 99.460  
 スリッページ設定 0 x0.1pip  
 約定価格 99.460  
 99.460で約定  
 (提示レートが変動しなかったため、  
 スリッページを0と設定していることにより  
 99.460で成立)

② 提示レートが直後に 99.470-99.480 に変動した場合  
 BID 99.470 ASK 99.480  
 スリッページ設定 0 x0.1pip  
 取引不成立  
 (提示レートが変動、スリッページを0と設定  
 していることにより、99.460 以外では約定  
 しないため、取引不成立)

## 6-8. 注文オプション<トレール注文>

トレール注文とは現在レートから値幅(トレール幅)を指定し、有利方向にのみ値幅を保ちながら、注文価格(トレール価格)が切り上がっていく注文オプションになります。

トレール注文を使用することで、相場の変動に合わせて自動的にトレール価格が変動する注文になります。

なお、執行基準価格は、トレール価格と逆指値価格のうち、現在レートに近い価格となります。

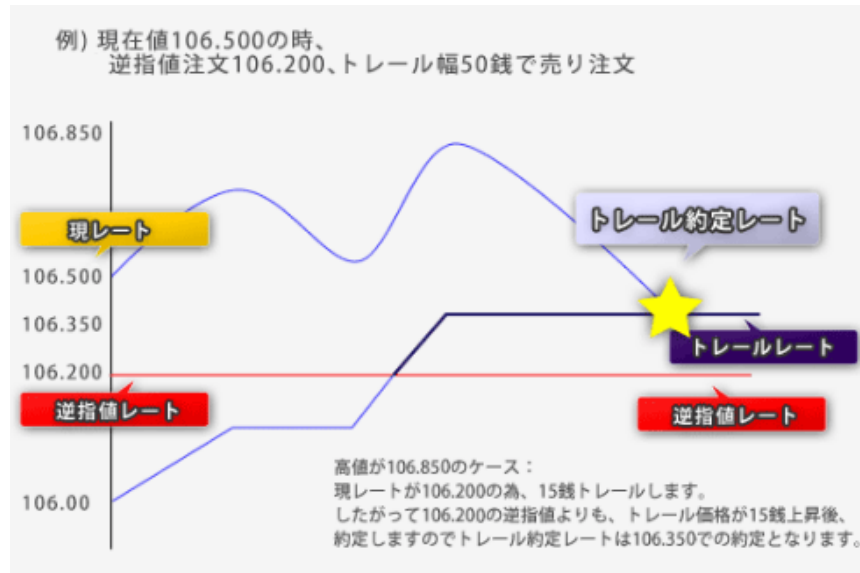

逆指値注文に追加して値幅(トレール幅)指定の設定ができる注文方法です。

### ■ 売り注文の場合

現在値が値上がりすると、指定した値幅で逆指値価格が引き上がります。  
『逆指値価格』と『トレール価格』のうち、**価格が高い方が**、『執行基準価格(注文が執行される価格)』となります。

### ■ 買い注文の場合

現在値が値下がりすると、指定した値幅で逆指値価格が引き下がります。  
『逆指値価格』と『トレール価格』のうち、**価格が低い方が**、『執行基準価格(注文が執行される価格)』となります。

### ※トレール注文に関する注意事項

**注文時の現在レートから値幅(トレール幅)が指定できない範囲(通常の場合は0.1円、外国通貨同士の場合は0.001pips)があります。**

## 6-9. 注文オプション<時間成行注文>

### ■時間成行注文の場合(成行注文オプション)

時間成行注文(オプション)とは、成行注文を時間指定し、現在の時間以降に成行注文を出すことができる注文方法です。

- ①注文時刻指定/期間 発注する時刻を指定する(マーケットオープンからクローズまで)  
現在から何分後に発注するかを指定する [最大999分後](マーケットクローズ まで)  
どちらかを選択して指定します。
- ②時間成行 売り/買い クリックして注文画面へ進みます。

### ■時間成行(逆)指値複合注文の場合(指値・逆指値注文オプション)

時間成行(逆)指値複合注文とは、(逆)指値注文が指定の時間までに約定しなかった場合、成行注文を発注する注文方法です。

- ①指値(逆指値)注文を入力する
- ②注文時刻指定/期間 発注する時刻を指定する(マーケットオープンからクローズまで)  
現在から何分後に発注するかを指定する [最大999分後](マーケットクローズ まで)  
どちらかを選択して指定します。

※注文の有効期限は時間成行指定時間となります。

※設定した指値・逆指値レートが到来・・・指値・逆指値注文

※発注設定した指値・逆指値レートに到来せず時間成行指定した時刻の到来・・・時間成行注文発注

※指値、逆指値注文に関しましては、P.12「6-2. 注文画面 新規注文<指値>」

P.13「6-3. 注文画面 新規注文<逆指値>」の注意事項をご参照ください。

## 6-10. 注文画面 決済注文<通常決済>

保有ポジション一覧から、決済対象ポジションを選択し、各種注文方法にて決済が可能です。  
(新規注文と同じ条件で、各種オプション指定の注文も可能です。)

注文	注文番号	レバレッジ	ポジション	発注可能金額	約定価格	現在値	約定日時
▼EUR/JPY [一括決済] [個別決済]							
決済注文	T000000311	25	売 5 lot	5 lot	142.831	144.653	2011-01-28 11:34:09
						-91,100	0
						0	0
						-91,100	0
合計			売 5 lot	平均約定価格	142.831	144.653	
						0	-91,100
▼GBP/JPY [一括決済] [個別決済]							
決済注文	T000000306	25	買 1 lot	1 lot	131.419	131.177	2011-01-28 10:41:36
						-2,420	0
決済注文	T000000305	25	買 1 lot	1 lot	131.419	131.177	2011-01-28 10:41:33
						-2,420	0
決済注文	T000000304	25	買 1 lot	1 lot	131.413	131.177	2011-01-28 10:41:28
						-2,360	0
合計			買 3 lot	平均約定価格	131.417	131.177	
						0	-7,200

### 【ポジション一覧表示】

- ① 決済 各ポジションを選択して決済する画面へ移動します。  
※「注文済」と表示されている場合は、既に注文中の決済注文の取消と同時に決済注文の発注が可能です。

選択	注文番号	注文数量	レバレッジ	未決済残高	約定価格	評価損益	建玉評価損益	累計SWAP金額
②	T000000764	売 1 lot	Level 25	1 lot	1.43811	11,051	47,388	-36,337

決済注文条件選択

決済③数量  Lot

④種別  成行  指値  逆指値  OCO

スリッページ  × 0.1pip

時間成行

Bid 69 x0.1 pip Ask

1.37656 1.37725

⑤ 既存の注文を取消 ご注意

※必要証拠金は前日終値のTTMレート(仲値)より計算されています。  
 ※ニューヨーク市場の取引終了間際の注文は執行が間に合わない場合があります。  
 ※1Lot以上の注文は0.1Lot単位で発注できません。また、0.1Lot単位の取引は、分割での決済ができません。  
 ※スリッページを設定すると、設定された範囲内で提示レートと異なるレートで約定する場合がございます。  
 ※指値及び逆指値(トレール注文を含む)の注文時には、現在レートから指定できない範囲が(指値の場合、通常は0.01円、外国通貨同士は0.0001pips、逆指値及びトレールの場合、通常0.1円、外国通貨同士は0.001pips)あります。  
 ※成行決済注文の数量は、1,000Lotが上限となります。

### 【決済注文】

- ② 選択ポジションの詳細 決済対象ポジションの詳細が表示されます。
- ③ 決済注文数量 決済注文数量を入力します。
- ④ 注文種別 選択した注文種別で決済内容を入力して注文します。
- ⑤ 既存の注文を取消 既に決済注文が存在する場合、チェックを入れて取消と同時に新たな決済注文を発注します。  
※成行決済注文が不成立になった場合、注文済み決済注文の取消のみ有効となります。

## 6-11. 注文画面 決済注文<一括決済>

保有ポジション一覧から、決済対象ポジションを通貨ペア・売買別を選択した後に、各種注文方法にて一括決済が可能です。(新規注文と同じ条件で、各種オプション指定の注文も可能です。)

注文	注文番号	レバレッジ	ポジション	発注可能金額	約定価格	現在値	約定日時
▼EUR/JPY [一括決済] (複数決済)							
決済注文	T000000311	25	売 5 lot	5 lot	142.831	144.653	2011-01-28 11:34:09
							評価損益 [円]
							-91,100
							建玉評価損益 [円]
							0
							新規手数料 [円]
							0
							平均約定価格
							142.831
							144.653
							0
							-91,100
▼GBP/JPY [一括決済] (複数決済)							
決済注文	T000000306	25	買 1 lot	1 lot	131.419	131.177	2011-01-28 10:41:36
							評価損益 [円]
							-2,420
							建玉評価損益 [円]
							0
							新規手数料 [円]
							0
							平均約定価格
							131.419
							131.177
							0
							-2,360
							建玉評価損益 [円]
							0
							-7,200

### 【ポジション一覧表示】

#### ①一括決済

売買別通貨ペアごとに一括決済する画面へ移動します。

選択	注文番号	注文数量	レバレッジ	未決済残高	約定価格	評価損益	建玉評価損益	累計SWAP金額
<input checked="" type="checkbox"/>	T000001517	買 15 lot	Level 25	15 lot	78.039	-4,650	-4,650	0
<input checked="" type="checkbox"/>	T000001516	買 15 lot	Level 25	15 lot	78.039	-4,650	-4,650	0

一括決済対象通貨ペア: USD/JPY(買) ②

決済注文条件選択

取引方法: 通常

④ 注文種別:  成行  指値  逆指値  OCO

スリッページ: 30 × 0.1 pip

時間成行

Bid: 32 x 0.1 pip Ask: 78.008 78.040

※必要証拠金は前日終値のTTMレート(仲値)より計算されています。  
 ※ニューヨーク市場の取引終了間際の注文は執行が間に合わない場合があります。  
 ※1Lot以上の注文は0.1Lot単位で発注できません。また、0.1Lot単位の取引は、分割での決済ができません。  
 ※スリッページを設定すると、設定された範囲内で指示レートと異なるレートで約定する場合がございます。  
 ※指値及び逆指値(トレール注文を含む)の注文時には、現在レートから指定できない範囲(指値の場合、通常は0.01円、外国通貨同士は0.0001 pips、逆指値及びトレールの場合、通常0.1円、外国通貨同士は0.001 pips)あります。  
 ※成行決済注文の数量は1,000Lotが上限となります。

### 【一括決済注文】

#### ②一括決済対象通貨ペア

売買別一括決済対象の通貨ペアを選択します。

#### ③選択ポジションの詳細

選択しているポジションの詳細情報が表示されます。

#### ④注文種別

注文種別を選択します。

## 6-12. 注文画面 決済注文<複数決済>

保有ポジション一覧から、決済対象ポジションを通貨ペア・売買別に選択し、各種注文方法にて複数決済が可能です。(新規注文と同じ条件で、各種オプション指定の注文も可能です。)

注文	注文番号	ポジション	発注可能金額	約定価格	現在値	約定日時
▼GBP/JPY (一括決済 (複数決済))						
決済注文	T000000196	買 0.7 lot	0.7 lot	149.860	150.145	2009-11-17 15:13:30
		1,995	9	-210	-210	1,584 クイック決済
決済注文	T000000189	買 1 lot	1 lot	149.915	150.145	2009-11-17 15:05:33
		2,300	13	0	0	2,313 クイック決済
決済注文	T000000188	買 0.1 lot	0.1 lot	149.970	150.145	2009-11-17 15:04:51
		175	1	-30	-30	116 クイック決済
		買 3 lot	3 lot	150.070	150.145	2009-11-16 16:54:45

### 【ポジション一覧表示】

#### ①複数決済

売買別通貨ペアからポジションを複数選択して決済する画面へ移動します。

選択	注文番号	注文数量	レバレッジ	未決済残高	約定価格	評価損益	建玉評価損益	累計SWAP金額
<input checked="" type="checkbox"/>	T000001519	買 10 lot	Level 25	10 lot	78.048	-3,200	-3,200	0
<input checked="" type="checkbox"/>	T000001518	買 10 lot	Level 25	10 lot	78.048	-3,200	-3,200	0
<input type="checkbox"/>	T000001517	買 15 lot	Level 25	15 lot	78.039	-3,450	-3,450	0
<input type="checkbox"/>	T000001516	買 15 lot	Level 25	15 lot	78.039	-3,450	-3,450	0

決済注文条件選択

取引方法	通常
注文種別	<input checked="" type="radio"/> 成行 <input type="radio"/> 指値 <input type="radio"/> 逆指値 <input type="radio"/> OCO
スリッページ	30 × 0.1pip
<input type="checkbox"/> 時間成行	

Bid **32 x0.1 pip** Ask

**78.016** **78.048**

※必要証拠金は前日終値のTTMLレート(伸値)より計算されています。  
 ※ニューヨーク市場の取引終了間際の注文は執行が間に合わない場合があります。  
 ※1Lot以上の注文は0.1Lot単位で発注できません。また、0.1Lot単位の取引は、分割での決済ができません。  
 ※スリッページを設定すると、設定された範囲内で表示レートと異なるレートで約定する場合がございます。  
 ※指値及び逆指値(トレール注文を含む)の注文時には、現在レートから指定できない範囲が(指値の場合、通常は0.01円、外国通貨同士は0.0001pips、逆指値及びトレールの場合、通常0.1円、外国通貨同士は0.001pips)あります。  
 ※成行決済注文の数量は1,000Lotが上限となります。

### 【複数決済注文】

#### ②複数決済対象通貨ペア

売買別に複数決済対象の通貨ペアを選択します。

#### ③選択ポジションの詳細

複数決済対象のポジションを選択します。

#### ④注文種別

注文種別を選択します。

## 6-13. 注文画面 決済注文<クイック決済>

保有ポジション一覧から、決済対象ポジション選択し、注文済みの指値/逆指値決済注文の取消と成行決済注文を同時に行います。

※成行決済注文が不成立になった場合、注文済み決済注文の取消のみ有効となります。

※クイック決済注文では、スリッページ初期設定は有効になりません。

注文	注文番号	レバレッジ	ポジション	発注可能金額		約定価格	現在値	約定日時	
				建玉評価損益[円]	累積スワップ[円]	新規手数料[円]	決済手数料[円]	評価損益[円]	クイック決済
▼USD/JPY									ご注意
決済注文	T000000295	20	買 12 lot	12 lot	88.975	88.941	2009-11-18 08:10:28	-4,080	クイック決済
	T000000107	10	買 0.5 lot	0 lot	89.024	88.941	2009-11-17 18:23:13		

### 【ポジション一覧表示】

①クイック決済 クイック決済が発注されます。注文済みの決済注文を取消し、成行決済注文を発注します。

### 【注文確認画面】

※クイック注文確認画面を省略する設定の場合、確認画面は表示されません。

クイック決済対象注文内容が表示されますので、確認します。

「実行」ボタンをクリックするとクイック決済注文を発注します。

### ※クイック決済注文に関する注意事項

**クイック決済注文はスリッページの範囲を設定することはできません。その為、パソコンの取引システムにおけるスリッページ幅の設定、または注文初期化設定にかかわらず、お客様の意図しているレートから著しくかい離れたレートで約定する場合があります。取引自体が不成立となることもあります。**

## 6-14. 注文画面 注文照会<注文変更>

未約定の注文中注文一覧から、変更対象注文を選択し、取引数量・注文価格・有効期限の一括注文変更が可能です。

選択	注文番号	通貨ペア	取引	種別	レバレッジ	執行条件	取引数量	注文価格	有効期限	注文日
<input checked="" type="checkbox"/>	T000000334	EUR/JPY	新規	通常	20	指値	買 1 Lot	137.200	今週中	2009-11-18 09:27:16
<input checked="" type="checkbox"/>	T000000333	USD/JPY	新規	通常	10	指値	買 5 Lot	87.550	今日中	2009-11-18 09:26:06
<input type="checkbox"/>	T000000332	USD/JPY	決済	通常	10	指値	売 0.5 Lot	90.550	無期限	2009-11-18 08:22:02

### 【注文照会】

- ①注文中注文一覧選択 変更対象の注文を選択します。
- ②一括注文変更 クリックして一括注文変更画面へ進みます。

注文番号	通貨ペア	取引	種別	レバレッジ	執行条件	取引数量	注文価格	有効期限	注文日
T000000333	USD/JPY	新規	通常	10	指値	買 5 Lot	87.550	今日中	2009-11-18 09:26:06

### 【一括注文変更】

- ③一括注文変更 取引数量/注文価格/有効期限を変更します。  
※決済注文の場合、取引数量は変更できません。  
※時間成行注文の場合、注文価格は変更できません。
- ④時間成行変更 時間成行の場合、指定時間を変更できます。
- ⑤戻す 注文変更を実行しないで注文照会画面へ戻ります。
- ⑥確認 クリックして注文照会画面にて変更が反映されていることを確認します。

## 6-15. 注文画面 注文照会<注文取消>

未約定の注文中注文一覧から、取消対象注文を選択し、注文を取り消します。

選択	注文番号	通貨ペア	取引	種別	レバレッジ	執行条件	取引数量	注文価格	有効期限	注文日
<input checked="" type="checkbox"/>	T000000334	EUR/JPY	新規	通常	20	指値	買 1 Lot	137.200	今週中	2009-11-18 09:27:16
<input type="checkbox"/>	T000000333	USD/JPY	新規	通常	10	指値	買 5 Lot	87.550	今日中	2009-11-18 09:26:06
<input type="checkbox"/>	T000000332	USD/JPY	決済	通常	10	指値	売 0.5 Lot	90.550	無期限	2009-11-18 08:22:02

### 【注文照会】

- ①注文中注文一覧選択 取消対象の注文を選択します。
- ②一括注文取消 クリックして一括注文取消画面へ進みます。

選択	注文番号	通貨ペア	取引	種別	レバレッジ	執行条件	取引数量	注文価格	有効期限	注文日
<input checked="" type="checkbox"/>	T000000334	EUR/JPY	新規	通常	20	指値	買 1 Lot	137.200	今週中	2009-11-18 09:27:16

### 【一括注文取消】

- ③一括取消注文一覧 注文取消する注文が表示されます。
- ④戻す 注文取消を実行しないで注文照会画面へ戻ります。
- ⑤確認 クリックして注文照会画面にて変更が反映されていることを確認します。

# 7-1. 各種照会 ポジション・口座照会

■ポジション：保有ポジションの一覧が表示されます。

注文	クイック決済	注文番号	ポジション	発注可能Lot	レバレッジ	約定価格	現在値	pip損益	建玉評価損益[円]	累積スワップ[円]	新規手数料[円]	決済手数料
決済注文	クイック決済	T000001439	売	3 Lot	1 Lot	25	77.817	77.232	58.5	17,550	-18	0
合計				売	3 Lot	平均約定価格	77.817	77.232		17,550	-18	0
決済注文	クイック決済	T000001338	買	1 Lot	1 Lot	25	78.123	77.224	-89.9	-8,990	-7	0
決済注文	クイック決済	T000001336	買	1 Lot	1 Lot	25	78.123	77.224	-89.9	-8,990	-7	0
決済注文	クイック決済	T000001335	買	1 Lot	1 Lot	25	78.123	77.224	-89.9	-8,990	-7	0
決済注文	クイック決済	T000001431	買	15 Lot	15 Lot	25	79.005	77.224	-178.1	-267,150	-225	0
合計				買	18 Lot	平均約定価格	78.858	77.224		-294,120	-246	0

①決済注文(P.20参照)

②一括決済注文画面へ

③複数決済注文画面へ

④クイック決済注文(P.23参照)

注文中の指値/逆指値決済注文は自動的に取消されます。

⑤通貨ペア・売買別の合計

■口座照会：口座状況が表示されます。

建玉可能額	1,383,128,718円	建玉評価損益	-705,879円
純資産額	1,455,489,014円	注文証拠金	93,087円
ポジション必要証拠金	2,958,209円	出金可能額	1,452,274,952円
預託証拠金残高	1,455,729,059円		
証拠金維持率【純資産額/ポジション必要証拠金×100】			49201.69%

※当社が提供しております店頭外国為替証拠金取引は、外国為替のスポット取引であり通常は2営業日後が受渡日となります。そのため、出金可能額が益が出た場合は受渡日に反映、損が出た場合は即反映させていただきます。

■証拠金/評価損益状況 2011/08/02 21:28:26 情報更新 印刷 CSV出力

通貨ペア	ポジション必要証拠金	注文証拠金	建玉評価損益	スワップ	手数料	評価損益
USD/JPY	651,609円	93,087円	-276,570円	-264円	0円	-276,834円
GBP/USD	153,129円	0円	-231,627円	3,310円	0円	-228,317円
GBP/CHF	1,274,370円	0円	-83,291円	2,205円	0円	-81,086円

⑥お客様の口座状況を確認することができます。

⑦通貨ペアごとのポジション合計と評価損益を一覧することができます。

⑧「情報更新」ボタンで最新の情報を表示することができます。

## 7-2. 各種照会 売買実績/取引履歴

■売買実績: 通貨ペア・売買ごとに売買損益を期間指定して集計します(3ヵ月以前のデータはP.28履歴検索をご参照ください)。

通貨ペア	売買	注文額	建玉決済損益	スワップ計	売買別計	手数料	通貨ペア別計
合計	買	0	0円	0円	0円	0円	
	売	40,000	159,800円	2,966円	162,766円	0円	162,766円
USD/JPY	買	0USD	0円	0円	0円	0円	0円
	売	30,000USD	0円	0円	0円	0円	0円
EUR/JPY	買	0EUR	0円	0円	0円	0円	0円
	売	0EUR	0円	0円	0円	0円	0円
GBP/JPY	買	0GBP	0円	0円	0円	0円	0円
	売	0GBP	0円	0円	0円	0円	0円

■取引履歴: 成立した取引の履歴を表示します。

通貨ペア/取引/売買/期間を指定して表示します(3ヵ月以前のデータはP.28履歴検索をご参照ください)。

注文番号	通貨ペア	取引	レバレッジ	売買数量	約定値	約定日時	建玉決済損益	スワップ	手数料	実損益
合計							159,800	2,966	0	162,766
T000001442	CHF/JPY	決済	25	売	1 Lot	98.010	159,800	2,966	0	162,766
T000001439	USD/JPY	新規	25	売	3 Lot	77.817	0	0	0	0

## 7-3. 各種照会 注文履歴/履歴検索

■注文履歴: 注文した履歴を表示します。

注文種別・売買・成立状況・通貨ペア・取引・注文日時を指定して表示します。

時間成行発注時は注文価格の後ろにある数字が 指定した時刻・期間になります。

トレール注文時に注文価格の後ろにある数字がトレール値になります。

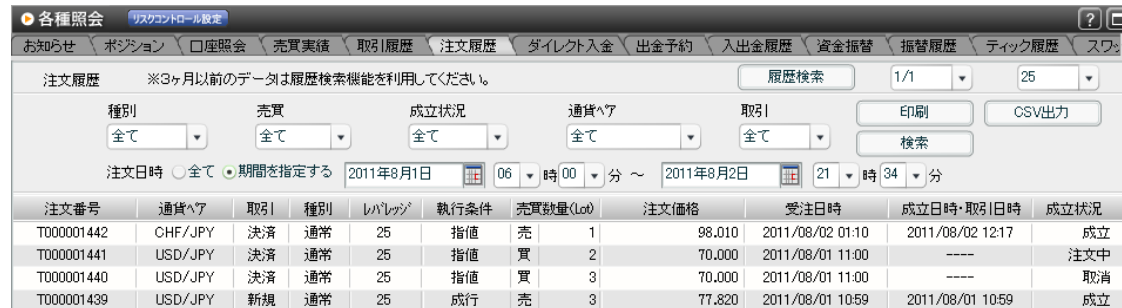

注文番号	通貨ペア	取引	種別	レバレッジ	執行条件	売買数量(Lot)	注文価格	受注日時	成立日時・取引日時	成立状況	
T000001442	CHF/JPY	決済	通常	25	指値	売	1	98.010	2011/08/02 01:10	2011/08/02 12:17	成立
T000001441	USD/JPY	決済	通常	25	指値	買	2	70.000	2011/08/01 11:00	----	注文中
T000001440	USD/JPY	決済	通常	25	指値	買	3	70.000	2011/08/01 11:00	----	取消
T000001439	USD/JPY	新規	通常	25	成行	売	3	77.820	2011/08/01 10:59	2011/08/01 10:59	成立

※注文履歴は注文番号順に表示します(3ヶ月以前のデータは下記の履歴検索をご参照ください)。

■履歴検索: 3ヶ月以前の履歴(売買実績・取引履歴・注文履歴・報告書)を表示します。

期間を指定して履歴を表示します。但し、年をまたいだ検索はできません(例: 2008年11月1日～2009年2月1日など)。

また、履歴検索画面では、直近の水曜日の取引分までのものが週末に追加されます。

注文番号	通貨ペア	取引	種別	レバレッジ	執行条件	売買数量(Lot)	注文価格	受注日時	成立日時・取引日時	成立状況
------	------	----	----	-------	------	-----------	------	------	-----------	------

## 7-4. 各種照会 ダイレクト入金

提携金融機関によるダイレクト入金をご利用いただけます。

各種照会 リスクコントロール設定

お知らせ ポジション 口座照会 売買実績 取引履歴 注文履歴 ダイレクト入金 出金予約 入出金履歴 資金指替 指替履歴 ティック履歴 ストップ

ダイレクト入金サービスとは、提携金融機関より「みんなのFX」口座に直接入金いただけるサービスです。ご利用いただく金融機関をご選択の上、ご入金金額を入力してください。(ご入金15,000円からとなります。)

※ダイレクト入金は即時反映を保証するサービスではございません。あらかじめご了承ください。  
※リアルタイムに反映できなかったことにより発生するリスク等は、全てお客様自身が負うものといたします。

金融機関ページへ遷移しない場合は、ブラウザのポップアップブロックの設定を変更してください。 ポップアップブロックの設定方法については[こちら](#)

キーボードのコントロールを押しながら「ダイレクト入金」ボタンをクリックすると、強制的にポップアップブロックが解除されます。

お振込み完了後に入金金額が反映されない場合はカスタマーサポートまでお問い合わせください。

フリーダイヤル: 0120-637-104  
Eメール: info@min-fx.tv

みずほ銀行  リそな銀行  
三井住友銀行  埼玉りそな銀行  
楽天銀行  近畿大阪銀行  
ゆうちょ銀行  住信SBIネット銀行  
ジャパンネット銀行  セブン銀行  
三菱東京UFJ銀行

① ② ③

金額  円

- ①ご利用金融機関を選択します。
- ②みんなのFX口座へお振込になる金額を入力します。
- ③ご利用金融機関の振り込みページが別画面で表示されます。  
※ダイレクト入金は、5,000円以上からのご利用となります。  
＜提携金融銀行＞  
ゆうちょ銀行、みずほ銀行、三井住友銀行  
楽天銀行、りそな銀行、埼玉りそな銀行  
近畿大阪銀行、住信SBIネット銀行、ジャパンネット銀行  
セブン銀行、三菱東京UFJ銀行

### ■ご利用上の注意

(1)ダイレクト入金は即時反映を保証するものではありません。

弊社または提携金融機関のメンテナンス等によりご利用いただけない場合があります。

(2)お振込み名義を【みんなのFX】の口座名義と同一名義にする

お振込み名義に相違があった場合には、入金完了後または売買発生後であっても、ご入金取消処理をいたしております。この場合、ご返金に伴う手数料は、お客様ご負担とさせていただきます。

(3)最後まで処理を行ってください【重要】

インターネットの通信環境や接続の瞬断、ダイレクト入金操作における最後の「確認」や「ショップに戻る」ボタンを押していない場合や、金融機関の画面を複数開いているなどの場合はエラーとなり、即時入金を受け付けられないことがございます。その場合、銀行からの引落しがあっても、リアルタイムに入金を反映させることができず、通常のお振込みによる入金と同じ扱いになりますので、反映までお時間がかかります。

## 7-5. 各種照会 出金予約 / 入出金履歴

### ■出金予約

- ① みんなのFXから出金する金額を入力します。
- ② みんなのFXログインパスワードを2度入力します。
- ③ 出金予約の確認画面へ進みます。

→口座開設時に登録された金融機関口座へ出金を行います。

通常は営業日当日午前11時までに当社で確認できた出金請求につきましては、原則として当日お客様の銀行口座へ振込み手続き致します。

午前11時以降の受付分は翌日以降の振込み手続きとなります。

ポジションをお持ちの場合、出金可能額全額の出金予約をされると予約直後にロスカットとなる場合がございますのでご注意ください。

出金予約  
■金額を入力して確認画面にお進みください。

通貨単位 JPY  
金 ① 円

パスワードの確認 ②  
再入力  
③ 確認 リセット

全選択 全解除 取消

選択	出金予約番号	依頼日時	通貨	出金予約額	状態
----	--------	------	----	-------	----

### ■入出金履歴

区分・期間指定して入出金履歴を閲覧することができます。

入出金履歴

入出金区分 全て 状態 全て

受付日時 全て・期間を指定する 2011年4月3日 06 時 00 分 ~ 2011年8月2日 21 時 41 分

印刷 CSV出力 検索

入出金番号	受付日時	入出金区分	状態	金額	通貨単位	証拠金残高	入出金完了日時
W0000091440	2011/05/12 19:45:44	出金	取消	2,000	JPY	--	--
W0000090341	2011/05/03 15:20:31	出金	取消	10,000	JPY	--	--

## 7-6. 各種照会 資金振替 / 振替履歴

### ■資金振替

- ①「みんなのFX」と「みんなのバイナリー」間での資金振替を選択します。
- ②資金振替する金額を入力します。
- ③「確認」ボタンをクリックし、入力内容を確認後確定します。
- ④「口座情報更新」をクリックし、情報を更新します。

#### <ご注意>

※「みんなのFX」から「みんなのバイナリー」へ資金を振替後、価格変動により「みんなのFX」のお取引でロスカットが発生する場合がございます。

また、証拠金維持率の低下によりロスカットが発生する場合がございます。

※みんなのバイナリー取引画面内の「資金振替」をクリックすると、みんなのFX取引画面に切り替わります。

複数のシステムでみんなのFX取引画面を開くことは出来ないため、Flash版やAjax版等の別システムにログインしていた場合は自動ログアウトいたします。

### ■振替履歴

区分・期間指定して振替履歴を閲覧することができます。

■お客様のご指定した口座間で資金の振替が可能です。以下よりご該当ください。

①  「みんなのFX」から「みんなのバイナリー」へ資金を移動  
 「みんなのバイナリー」から「みんなのFX」へ資金を移動

② 金額  円

③

④

※ポジションをお持ちの口座から資金を移動する場合、相場の変動によって振替後にロスカットとなる可能性がございますのでご注意ください。

口座名	振替可能額	純資産額(FX/ 預託金(BO))	証拠金維持率
みんなのFX	243,203	243,203	-
みんなのバイナリー	2,206	2,206	-

振替履歴 1/1 25

状態

受付日時  全て  期間を指定する 2011年8月1日 06時00分 ~ 2011年8月2日 21時52分

振替番号	振替日時	出金口座	入金口座	金額	通貨単位	状態
20110802ATID00000330	2011/08/02 21:52:53	BO	FX	10,000	JPY	成功

## 7-7. 各種照会 ティック履歴/スワップ履歴/スワップ受取

■ティック履歴:通貨ペア/情報種類/期間指定して閲覧可能です。

「情報種類」でTick以外を選択した場合は該当期間の4本値が表示されます。

日時	Bid	Ask
2011-07-26 19:03:24	78.113	78.121
2011-07-26 19:03:22	78.114	78.122
2011-07-26 19:03:22	78.115	78.123
2011-07-26 19:03:20	78.115	78.123
2011-07-26 19:03:19	78.114	78.122

■スワップ履歴:買スワップポイント/売スワップポイント及び付与日数が閲覧可能です。

スワップ発生日	通貨ペア	買ポジション	売ポジション	付与日数
2011-08-01	USD/JPY	-1	-6	1
2011-08-01	EUR/JPY	-1	-7	1
2011-08-01	GBP/JPY	11	-1	1
2011-08-01	AUD/JPY	11	-1	1

■スワップ受取:ポジション決済をせずに、スワップの受取が可能です。※受渡日は通常2営業日後となります。

選択	注文番号	通貨ペア	売買	約定期日	SWAP金額(円)
<input type="checkbox"/>	T000000133	USD/JPY	買	2009-11-12	60
<input type="checkbox"/>	T000000135	AUD/USD	買	2009-11-16	71
<input type="checkbox"/>	T000000136	USD/CAD	買	2009-11-16	3
<input type="checkbox"/>	T000000138	USD/JPY	売	2009-11-16	-1

## 7-8. 各種照会 報告書

各種報告書をご覧いただけます。

作成基準日	タイトル	閲覧ステータス
20111230	<a href="#">取引報告書兼残高報告書(月次)</a>	未閲覧
20111230	<a href="#">取引報告書兼残高報告書(月次)</a>	未閲覧
20120131	<a href="#">取引報告書兼残高報告書(日次)</a>	未閲覧
20120130	<a href="#">取引報告書兼残高報告書(日次)</a>	未閲覧
20120127	<a href="#">取引報告書兼残高報告書(日次)</a>	未閲覧
20120126	<a href="#">取引報告書兼残高報告書(日次)</a>	未閲覧
20120125	<a href="#">取引報告書兼残高報告書(日次)</a>	未閲覧

タイトルをクリックすることで、下記の報告書をご覧することが可能です(閲覧にはAdobe Readerが必要です)。  
(過去3ヶ月以内の報告書を検索できます)

- 取引報告書兼残高報告書(日次)
- 取引報告書兼残高報告書(月次)
- 年間損益報告書

※(3ヵ月以前のデータはP.28履歴検索をご参照ください)。

報告書は閲覧画面よりお客様のパソコンにダウンロードして保存することができます。

# 8-1. 環境設定 お客様情報

お客様のご登録情報の詳細を表示いたします。登録情報の変更ができます。

口座番号	00078421		
お客様氏名	為替 大郎00078421 <span style="color:red">①</span>		
生年月日	1980-12-04	性別	男性
現住所	1560057 東京都 港区六本木 1丁目6番1号 <span style="color:red">変更</span>		
電話番号	0000-000-8421	現住所FAX	
携帯電話番号			
メインメール	test-----@test.com <span style="color:red">変更</span> <span style="color:red">②</span>		
追加メール			
携帯メール			
口座開設日	2009-11-06		
登録金融機関	三井住友 東京中央 普通 9999999		<span style="color:red">更新</span> <span style="color:red">③</span>
お振込先口座情報	みずみ銀行 第四集支店 普通 0422192	トレイダーズ証券株式会社	
パスワード	*****	パスワード変更	<span style="color:red">④</span>
みんなのSNS	利用中	ログイン	

## ①住所・電話番号・氏名変更

お問い合わせフォームからご依頼ください。

下記の内容よりお問い合わせ内容をお選び下さい

- 登録情報の変更依頼
- ID・パスワードについて
- ログイン制限解除依頼
- システムについて
- 入金について
- 出金について
- 口座開設について
- 口座解約・口座開設申込の依頼
- その他(みんなのSNSについて)
- その他(みんなのマイページについて)

## ②メールアドレス変更(メイン・追加・携帯メールアドレス)

変更内容をご入力ください。  
追加メールを利用しない場合は、入力欄を空欄にしてください。

戻る 設定

※メイン・追加メールアドレスにはPCメールアドレスのみ設定可能です。

## ③登録金融機関情報変更

## ④パスワード変更

■ パスワード変更画面

元のパスワード

新しいパスワード

新しいパスワード(確認)

【ご注意】新しいパスワードは、必ずメモを保管していただき、お客様ご自身で管理してください。

実行 戻る クリア

## 8-2. 環境設定 注文初期設定

通貨ペアごとに新規注文の際の注文数量やスリッページを設定します。

通貨ペア	注文金額初期値	スリッページ初期値
USD/JPY	1 Lot	40 ×0.1pip
EUR/JPY	1 Lot	40 ×0.1pip
GBP/JPY	1 Lot	40 ×0.1pip
AUD/JPY	1 Lot	40 ×0.1pip
NZD/JPY	1 Lot	40 ×0.1pip
CHF/JPY	1 Lot	40 ×0.1pip
CAD/JPY	1 Lot	40 ×0.1pip
ZAR/JPY	1 Lot	40 ×0.1pip
EUR/USD	1 Lot	40 ×0.1pip

①新規注文時に初期選択される通貨ペア

②注文金額初期値

③スリッページ初期値

※成行注文のみ有効となります。

## 8-3. 環境設定 リスクコントロール設定

保有しているポジションの建玉評価損益額を設定し、設定した金額に達した時点で自動的に決済される注文となります。リスクコントロール設定は保有ポジション全体での設定値となります。  
※ポジションごとに利益額・損失額を設定することはできません。

環境設定

お客様情報 注文初期設定 リスクコントロール設定 メール通知設定 プライスボード設定 注文確認画面設定

① 設定ステータス: 設定無効

② 建玉評価益設定: 30000 円 有効にする ④ 無効にする  
1,000 以上を入力してください。(最大設定金額:500万円)

③ 建玉評価損設定: -5000000 円 有効にする 無効にする  
-1,000 以下を入力してください。(最大設定金額:-500万円)

設定

※リスクコントロール設定は利益額または損失額を保証するものではありません。  
価格の急激な動きや設定状況によっては、実際の損失額がロスカットレベルの損失額を上回ることがあります。  
※利益額の設定に関しては、設定した利益額に達するレートが配信されたことを確認して注文を執行いたしますが利益額が設定金額に達することを保証するものではありません。  
※スリッページ等により設定金額以上の損失が発生する場合がございます。  
※リスクコントロールによる注文が執行されると、既存の注文は全て取消されます。

- ① 現在の設定ステータスが表示されます。
- ② 建玉評価益設定(設定範囲:1000円~500万円)
- ③ 建玉評価損設定(設定範囲:-1000円~-500万円)
- ④ リスクコントロール機能の有効/無効

※リスクコントロール機能は無効設定にするまで繰り返されます。

※リスクコントロール機能は『利益のみ』や『損失のみ』の設定が可能です。

## 8-3. 環境設定 リスクコントロール設定 その2

リスクコントロール設定では、あらかじめ利益額、損失額の指定が可能です。  
保有しているポジションの建玉評価損益額を設定し、設定した金額に達した時点で自動的に決済される注文になります。

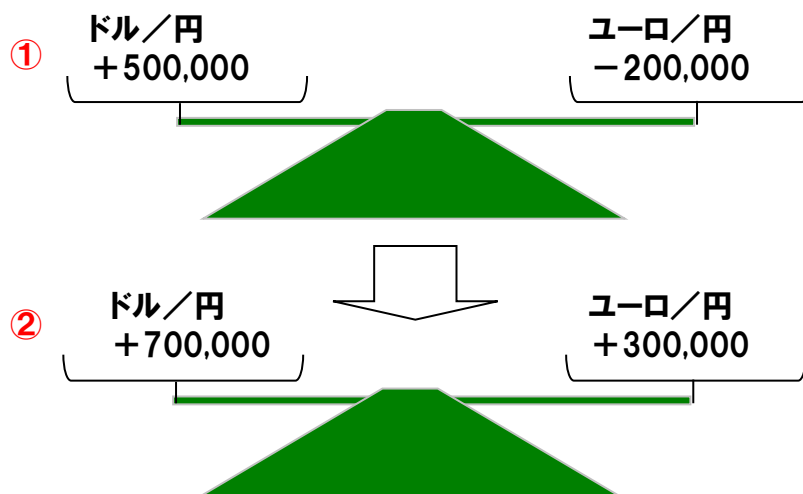

リスクコントロール設定金額

- ・建玉評価益: +1,000,000
- ・建玉評価損: -200,000

上記設定の場合①では全ポジションの建玉評価損益額が「+300,000」となるため、リスクコントロールが発動しません。

②のように変化すると口座全体の建玉評価損益額が「+1,000,000」となるため、リスクコントロールが発動し全てのポジションが自動決済されます。

保有しているポジションごとにリスクコントロールを設定することはできません。  
口座全体での設定のみとなります。個別ポジションについては逆指値注文等でリスク管理をお願いします。

※スリッページ等により設定金額以上の損失が発生する場合がございます。(スリッページについてはP.17参照)

※リスクコントロール設定は利益額または損失額を保証するものではありません。

価格の急激な動きや設定状況によっては、実際の損失額がロスカットレベルの損失額を上回ることがあります。

※利益額の設定に関しては、設定した利益額に達するレートが配信されたことを確認して注文を執行いたしますが、利益額が設定金額に達することを保証するものではありません。

※リスクコントロールによる注文が執行されると、既存の注文は全て取消されます。

## 8-4. 環境設定 メール通知設定

みんなのFXでは、様々な通知メールを実装しており、ご要望に応じた通知メールの設定ができます。メインメールアドレス・追加メールアドレス・携帯メールアドレスそれぞれで設定できます。ロスカットメール・リスクコントロールメールは「送信しない」を選択することはできません。レート通知メールの設定値の設定は「設定値」をクリックし、設定します。

メール	内容	メインメールアドレス	追加メールアドレス	携帯メールアドレス	詳細
約定通知メール	注文約定時に送信されます。	<input checked="" type="radio"/> 送信する <input type="radio"/> 送信しない	<input type="radio"/> 送信する <input checked="" type="radio"/> 送信しない	<input checked="" type="radio"/> 送信する <input type="radio"/> 送信しない	詳細
不出来通知メール	注文失効時に送信されます。	<input checked="" type="radio"/> 送信する <input type="radio"/> 送信しない	<input type="radio"/> 送信する <input checked="" type="radio"/> 送信しない	<input checked="" type="radio"/> 送信する <input type="radio"/> 送信しない	詳細
ロスカットメール	ロスカット発生時に送信されます。	<input type="radio"/> 送信する <input checked="" type="radio"/> 送信しない	<input type="radio"/> 送信する <input checked="" type="radio"/> 送信しない	<input checked="" type="radio"/> 送信する <input type="radio"/> 送信しない	詳細
リスクコントロールメール	リスクコントロール発生時に送信されます。	<input type="radio"/> 送信する <input checked="" type="radio"/> 送信しない	<input type="radio"/> 送信する <input checked="" type="radio"/> 送信しない	<input checked="" type="radio"/> 送信する <input type="radio"/> 送信しない	詳細
アラートメール	証拠金維持率が105%未満になった時点で、一日に一度限りメールが送信されます。	<input checked="" type="radio"/> 送信する <input type="radio"/> 送信しない	<input checked="" type="radio"/> 送信する <input type="radio"/> 送信しない	<input checked="" type="radio"/> 送信する <input type="radio"/> 送信しない	詳細
レート通知メール	レートが設定値に達した時点で、一度限りメールが送信されます。	<input checked="" type="radio"/> 送信する <input type="radio"/> 送信しない	<input type="radio"/> 送信する <input checked="" type="radio"/> 送信しない	<input checked="" type="radio"/> 送信する <input type="radio"/> 送信しない	詳細
入金確認メール	「みんなのFX」のお客様口座に入金された時点でメールが配信されます。	<input checked="" type="radio"/> 送信する <input type="radio"/> 送信しない	<input checked="" type="radio"/> 送信する <input type="radio"/> 送信しない	<input checked="" type="radio"/> 送信する <input type="radio"/> 送信しない	詳細
出金予約メール	出金予約を受け付けた時点でメールを配信します。	<input checked="" type="radio"/> 送信する <input type="radio"/> 送信しない	<input checked="" type="radio"/> 送信する <input type="radio"/> 送信しない	<input checked="" type="radio"/> 送信する <input type="radio"/> 送信しない	詳細
出金取消通知メール	出金取消時に送信されます。	<input checked="" type="radio"/> 送信する <input type="radio"/> 送信しない	<input checked="" type="radio"/> 送信する <input type="radio"/> 送信しない	<input checked="" type="radio"/> 送信する <input type="radio"/> 送信しない	詳細
振替結果通知メール	みんなのFXとみんなのバイナリーの間での資金振替結果をメールで配信します。	<input checked="" type="radio"/> 送信する <input type="radio"/> 送信しない	<input checked="" type="radio"/> 送信する <input type="radio"/> 送信しない	<input checked="" type="radio"/> 送信する <input type="radio"/> 送信しない	詳細

【レート通知メール】  
設定値 → レート設定

通貨ペア	通知Bidレート	通知Askレート
USD/JPY	<input type="text"/>	<input type="text"/>
EUR/JPY	<input type="text"/>	<input type="text"/>
GBP/JPY	<input type="text"/>	<input type="text"/>
AUD/JPY	<input type="text"/>	<input type="text"/>
NZD/JPY	<input type="text"/>	<input type="text"/>
CHF/JPY	<input type="text"/>	<input type="text"/>
CAD/JPY	<input type="text"/>	<input type="text"/>
ZAR/JPY	<input type="text"/>	<input type="text"/>

設定 閉じる

レート通知メールは、設定した通知レートに達した場合、1度限り送信されます。  
また、金曜日のNYクローズ時(日本時間土曜日早朝)に、通知レートは削除されますので、再度、通知レートを設定いただくことになります。

## 8-5. 環境設定 プライスボード設定

プライスボードの色をカスタマイズをすることが可能です。

環境設定 リスクコントロール設定

お客様情報 注文初期設定 リスクコントロール設定 メール通知設定 **プライスボード設定** 注文確認画面設定

プライスボードの背景色・文字色を設定します。

**背景設定**

通常時 [黒色] ▼

レート上昇時 [赤色] ▼  背景変動なし

レート下降時 [緑色] ▼  背景変動なし

**文字色設定**

通常時 [黒色] ▼

レート上昇時 BID: [赤色] ▼ ASK: [赤色] ▼  矢印表示

レート下降時 BID: [緑色] ▼ ASK: [緑色] ▼  矢印表示

通貨ペア	Bid	Ask	前日比	始値	始値	安値	買Sw
USD/JPY	▲ 120.001	▲ 120.014	+0.108	100	100	100	100
EUR/JPY	▼ 147.191	▼ 147.196	-0.018	100	100	100	100
CHF/JPY	▼ 93.710	▼ 93.717	-0.018	100	100	100	100
GBP/JPY	▲ 215.155	▲ 216.001	+0.018	100	100	100	100

**背景設定**

通常時 [黒色] ▼

レート上昇 [Hex:007F7F]   背景変動なし

レート下降  背景変動なし

**文字色設定**

通常時 [黒色] ▼

レート上昇  矢印表示

レート下降  矢印表示

Reset OK Cancel

通貨ペア	Bid	Ask	前日比	買Sw	売Sw	買Sw	売Sw
USD/JPY	▲ 120.001	▲ 120.014	+0.108	100	100	100	100

## 8-6. 環境設定 注文確認画面設定

みんなのFXでは「注文入力画面」→「注文内容確認画面」→「注文受付画面」という手順を標準としておりますが、「注文内容確認画面」を省く設定もできます（注文の種類ごとに設定することができます）。

※「注文内容確認」を省きますと、入力内容を確認することなく発注されますので、ご利用には十分ご注意ください。

執行条件	確認画面
成行注文	<input type="radio"/> 省略する <input checked="" type="radio"/> 省略しない
指値・逆指値注文	<input type="radio"/> 省略する <input checked="" type="radio"/> 省略しない
IFD注文	<input type="radio"/> 省略する <input checked="" type="radio"/> 省略しない
OCO注文	<input type="radio"/> 省略する <input checked="" type="radio"/> 省略しない
IFO注文	<input type="radio"/> 省略する <input checked="" type="radio"/> 省略しない
クイック決済注文	<input type="radio"/> 省略する <input checked="" type="radio"/> 省略しない

設定

## 8-7. 環境設定 利用通貨ペア設定

【みんなのFX】では16通貨ペアの取引が可能です。表示通貨ペアを選択し、必要な通貨ペアのみ表示することが可能です。英語/日本語表示も選択ができます。

※表示しないに設定した通貨ペアを発注することはできません。

※モバイル取引その他ツール(iアプリ等)にも反映されますのでご注意ください。

通貨ペア	利用可否	
USD/JPY	<input checked="" type="radio"/> 表示する	<input type="radio"/> 表示しない
EUR/JPY	<input checked="" type="radio"/> 表示する	<input type="radio"/> 表示しない
GBP/JPY	<input checked="" type="radio"/> 表示する	<input type="radio"/> 表示しない
AUD/JPY	<input checked="" type="radio"/> 表示する	<input type="radio"/> 表示しない
NZD/JPY	<input checked="" type="radio"/> 表示する	<input type="radio"/> 表示しない
CHF/JPY	<input checked="" type="radio"/> 表示する	<input type="radio"/> 表示しない
CAD/JPY	<input checked="" type="radio"/> 表示する	<input type="radio"/> 表示しない
ZAR/JPY	<input checked="" type="radio"/> 表示する	<input type="radio"/> 表示しない

通貨ペア表示	<input checked="" type="radio"/> 英語	<input type="radio"/> 日本語
--------	-------------------------------------	---------------------------

## 8-8. 環境設定 レバレッジ設定

表示されるレバレッジを選択し、必要なレバレッジのみ表示することができます。

注文画面に表示されるレバレッジ初期値も選択できます。

※表示されないレバレッジを選択し発注することはできません。

※モバイル取引その他のツール(iアプリ等)にも反映されますのでご注意ください。

通貨ペア	Level 1	Level 5	Level 10	Level 15	Level 20	Level 25	レバレッジ初期値
USD/JPY	<input checked="" type="checkbox"/>	<input checked="" type="checkbox"/>	<input checked="" type="checkbox"/>	<input checked="" type="checkbox"/>	<input checked="" type="checkbox"/>	<input checked="" type="checkbox"/>	Level 25
EUR/JPY	<input checked="" type="checkbox"/>	<input checked="" type="checkbox"/>	<input checked="" type="checkbox"/>	<input checked="" type="checkbox"/>	<input checked="" type="checkbox"/>	<input checked="" type="checkbox"/>	Level 25
GBP/JPY	<input checked="" type="checkbox"/>	<input checked="" type="checkbox"/>	<input checked="" type="checkbox"/>	<input checked="" type="checkbox"/>	<input checked="" type="checkbox"/>	<input checked="" type="checkbox"/>	Level 25
AUD/JPY	<input checked="" type="checkbox"/>	<input checked="" type="checkbox"/>	<input checked="" type="checkbox"/>	<input checked="" type="checkbox"/>	<input checked="" type="checkbox"/>	<input checked="" type="checkbox"/>	Level 25
NZD/JPY	<input checked="" type="checkbox"/>	<input checked="" type="checkbox"/>	<input checked="" type="checkbox"/>	<input checked="" type="checkbox"/>	<input checked="" type="checkbox"/>	<input checked="" type="checkbox"/>	Level 25
CHF/JPY	<input checked="" type="checkbox"/>	<input checked="" type="checkbox"/>	<input checked="" type="checkbox"/>	<input checked="" type="checkbox"/>	<input checked="" type="checkbox"/>	<input checked="" type="checkbox"/>	Level 25
CAD/JPY	<input checked="" type="checkbox"/>	<input checked="" type="checkbox"/>	<input checked="" type="checkbox"/>	<input checked="" type="checkbox"/>	<input checked="" type="checkbox"/>	<input checked="" type="checkbox"/>	Level 25
ZAR/JPY	<input checked="" type="checkbox"/>	<input checked="" type="checkbox"/>	<input checked="" type="checkbox"/>	<input checked="" type="checkbox"/>	<input checked="" type="checkbox"/>	<input checked="" type="checkbox"/>	Level 25
EUR/USD	<input checked="" type="checkbox"/>	<input checked="" type="checkbox"/>	<input checked="" type="checkbox"/>	<input checked="" type="checkbox"/>	<input checked="" type="checkbox"/>	<input checked="" type="checkbox"/>	Level 25
GBP/USD	<input checked="" type="checkbox"/>	<input checked="" type="checkbox"/>	<input checked="" type="checkbox"/>	<input checked="" type="checkbox"/>	<input checked="" type="checkbox"/>	<input checked="" type="checkbox"/>	Level 25

確認

## 8-9. 環境設定 ログアウト設定

セキュリティ向上のため、最後の操作から設定時間が経過するまでの間に操作が無い場合、自動的にログアウトされます。自動ログアウト機能のON/OFF、アイドル時間の設定の変更が可能です。

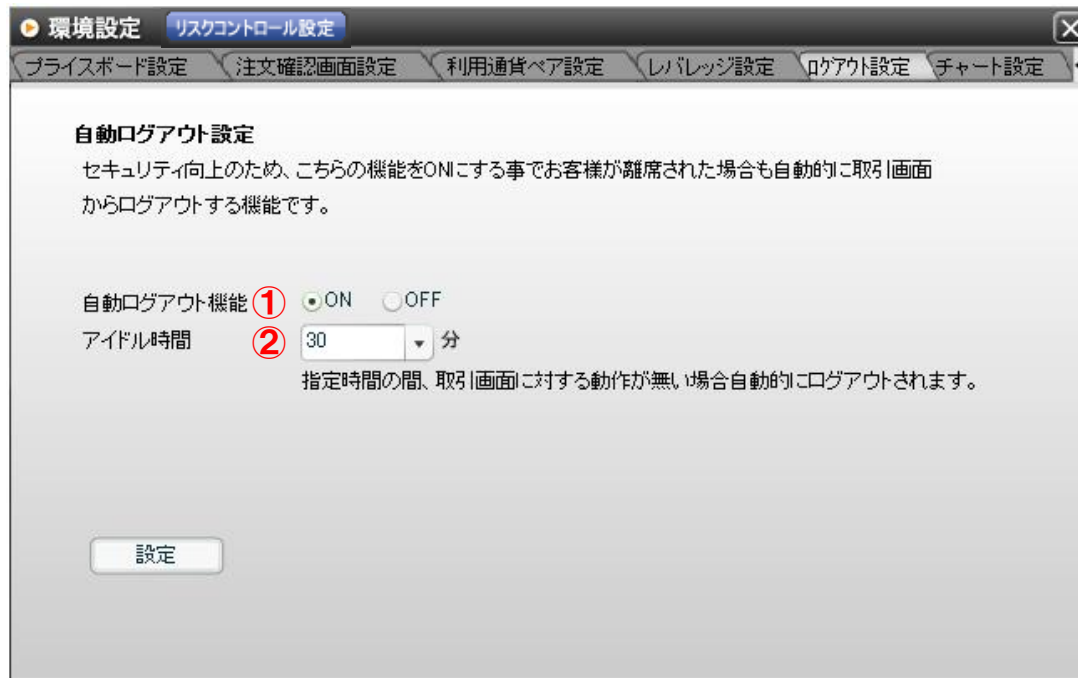

- ①自動ログアウト機能のON/OFF
- ②アイドル時間を設定することができます。(5分～60分)

## 8-10. 環境設定 チャート設定

取引画面に表示されているチャートグラフの設定が可能です。  
ログイン時に表示させる初期値を設定することでお気に入りの通貨ペアの値動きをスピーディーに把握することができます。

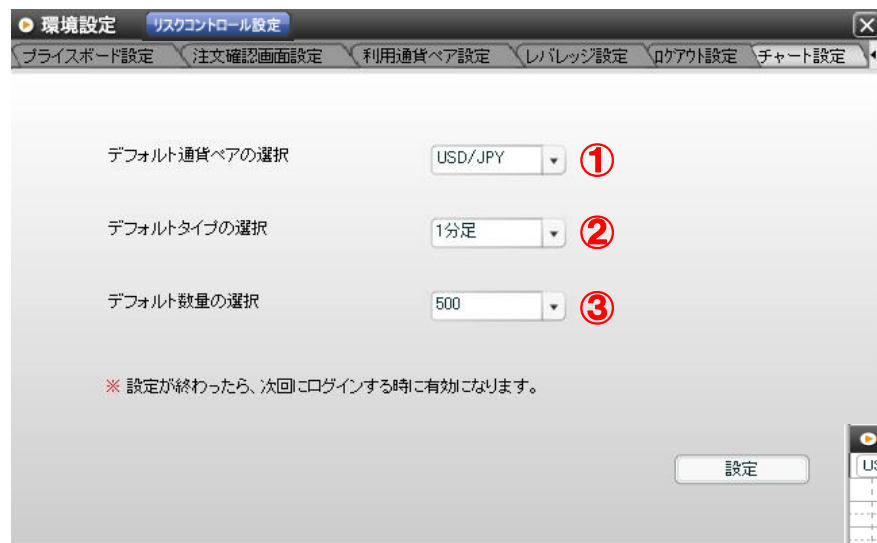

①デフォルト通貨ペアの選択

②デフォルトタイプの選択

ローソク足の期間が選択できます(1分～1ヶ月)。

③デフォルト数量の選択

ローソク足の数が選択できます(100本・200本・500本)。

※次回ログイン時から設定が有効となります。

## 9. 推奨動作環境(Flash版取引画面)

Windows	: XP SP3以降 または Windows Vista SP1以降
Macintosh	: X 10.4以降
CPU	: Core 2 Duo E4400 (2.00GHz) または同等以上のプロセッサ
HDD	: 100MB以上のHDD空き容量
メモリ	: 1GByte以上のDRAM
モニタ解像度	: 1024x768以上表示可能なディスプレイ
ブラウザ Windows	: InternetExplorer 8・9、Firefox 8、GoogleChrome 1.5
Macintosh	: Firefox 8、GoogleChrome 1.5
その他ソフトウェア	: Adobe Flash Player 9以降 : Adobe Reader 6.0以降 : JAVA 1.5以降
通信回線	: ブロードバンド回線以上

## 10-1. Q&A ログインについて ~1~

**Q. ログインしようすると、「ログインID またはパスワードが違います」と表示されてしまいます。どうすればいいですか？**

A. 口座番号・パスワードは全て半角英数を使用しております。

入力が半角英数になっているか、また大文字と小文字が区別されているかをご確認下さい。

(Caps Lock、Num Lock がかかっていないかご確認ください。)

ログインID・パスワードが記載された郵送書類を紛失された場合は、弊社ホームページの「お問い合わせフォーム」よりご連絡ください。ご本人確認ができ次第、ログインID・ログインパスワードが記載された書類を転送不要の簡易書留郵便にてご登録住所に再送いたします。

**Q. 変更したパスワードを忘れてしまいました。教えてくださいませんか？**

A. カスタマーサポートまでご連絡ください。

口座開設時のご案内用紙に記載されてある初期パスワードに戻させていただきます。初期パスワードが分からない場合は簡易書留郵便でご登録住所宛に送付させていただきます。なお、お電話、メールではお答えできませんのでご注意ください。

**Q. ログインIDは変更できますか？**

A. 申し訳ございませんが、ログインIDの変更はできません。

## 10-1. Q&A ログインについて ~2~

**Q. (セキュリティ対策ソフトご利用時)ログインボタンをクリックしても画面が表示されません。**

**A. セキュリティソフトのセキュリティレベルが高い可能性があります。  
セキュリティソフトの設定をご確認ください。**

**Q. ログインボタンをクリックしても、画面が表示されません。どうすればいいですか？**

**A. ブラウザのポップアップブロックを設定を変更してください。**

※IE:メニュー>ツール>インターネットオプション>プライバシー>ポップアップブロックの設定>許可するWebサイトのアドレスに当社HPのアドレスを入力し、追加してください。

※Firefox:メニュー>ツール>オプション>コンテンツ>許可サイト>サイトのアドレスに当社HPのアドレスを入力し、許可してください。

※Googleツールバー:ツールバーにある[レンチ]>[ツールバーオプション]>[ツール]を選択してください。  
ポップアップブロkkerチェックボックス横にある[詳細]をクリックし追加してください。

## 10-2. Q&A 取引画面について

### Q. 報告書が見れませんがどうしたらいいですか？

A. Adobe Readerがインストールされていない可能性があります。  
Adobe社のWEBサイトよりAdobe Readerをダウンロードしてください。

### Q. ログインしたら文字化けしていますがどうしたらいいですか？

A. お使いのPCが当社推奨以上かどうか、またエンコードが日本語になっているかご確認下さい。

### Q. ログインしたら画面表示されませんがどうしたらいいですか？

A. Flash Playerがインストールされていない可能性があります。  
Adobe社のWEBサイトより最新版のFlash Playerをダウンロードしてください。

### Q. 多機能チャートが表示されませんがどうしたらいいですか？

A. 最新版のJavaがインストールされていない可能性があります。  
Sun Microsystems社のWEBサイトより最新版のJavaをダウンロードしてください。  
またセキュリティ設定状況、ポップアップブロックの設定をご確認下さい。

### Q. ダイレクト入金画面が表示されませんがどうしたらいいですか？

A. セキュリティ設定状況、ポップアップブロックの設定をご確認下さい。  
キーボードのコントロールキーを押しながらクリックするとポップアップブロックを一時的に解除できます。

## 10-3. Q&A 取引環境について

### Q. 使用できるWebブラウザには制限がありますか？

A. Windows の場合、InternetExplorer 8・9、Firefox 8、GoogleChrome 1.5、Macintoshの場合はFirefox 8、GoogleChrome 1.5以降。

その他のブラウザ、または、上記以下のバージョンは動作保証外とさせていただきます。

### Q. 動作環境、必要な環境はありますか？

A. 推奨動作環境 (P.45参照) にてご確認ください。なお、こちらは日本語版Windowsでの動作保証となります。インターネット回線速度についてはブロードバンド以上を推奨します。

### Q. Mac OSでも取引はできますか？

A. できます。Mac OS X 10.4 以上での動作保証となります。

### Q. 自宅以外のパソコンでも取引はできますか？

A. 勤務先や外出先のインターネット環境が、イントラネット内からのネットワーク経由でのアクセスの場合、ネットワーク設定次第では、みんなのFXが採用するSSL (Secure Sockets Layer) でのセキュリティ画面に入ることができない場合がございます。詳しくはネットワークの管理者にお問い合わせください。

### Q. インターネット・セキュリティは万全ですか？

A. お客様と当社の通信内容の盗聴・漏洩・改ざん等を防ぐため、みんなのFXではSSLという通信方式を採用し、取引内容・お客様の個人情報のセキュリティ確保には万全を期しております。

## 10-4. Q&A システム障害時について

**Q.システム障害とはどのような時のことをいいますか？**

A.お客様がインターネットを通じてお取引ができない状態で、かつ【みんなのFX】のシステムに不具合があると当社が判断した状態を呼びます。

**Q. PCやシステムがダウンした時はどうすればいいですか？**

A.当社がシステム障害時に別途認めてホームページ上にご案内を掲載した場合のみ、成行決済注文に限ってお電話等でご注文を承ります。新規注文や注文の変更、取消しは行えませんのでご了承ください。実際の注文時には、成行決済注文の対象となる新規の注文番号が必要となります。また、当社およびお客様いずれかが著しく不利益になると当社が判断した場合には、お電話での注文もお断りする場合がございますのでご了承ください。

**Q. システム障害が発生したことは通知してもらえるのですか？**

A. 当社ホームページまたは、電子メールにて告知いたします。

**Q.システム障害により損失がでしたが、損失は補填してもらえますか？**

A.損失の補填は原則いたしません。

口座開設お申し込み時に承諾いただきます「店頭外国為替証拠金取引約款」第35条ならびに「外国替証拠金取引規定」第12条にある免責事項にあたります。

## 10-5. Q&A スリッページについて

### Q. スリッページとはなんですか？

- A. 成行注文及び逆指値注文等では、為替レートの変動などにより、お客様が注文時に指定したレートと実際に約定するレートとの相違が生じ、お客様にとって不利なレートで取引が成立する場合があります。特に大きな数量の注文の場合、当社のカバー取引の実現性により、不利なレートでの成立の可能性が高くなるとともに取引自体が不成立となる可能性があります。スリッページへの対策として、ご注文の際に価格変動の許容限度幅を予め設定することが可能です。(注:但し、クイック決済注文及びモバイルからの成行注文を除きます。)**「みんなのFX」では初期設定が「40×0.1pip」となっています。これは4pip(4銭)までなら注文価格と約定価格の差を許容する という意味になります。**約定を優先させる場合にはスリッページ幅を広く、逆に、価格を優先させる場合にはスリッページ幅をゼロに、又は狭く設定することで、お客様のニーズに合ったお取引を行って頂くことができます。

### Q. スリッページの発生する理由は何ですか？

- A. スリッページは、以下のようなケースで発生します。
- ① 為替相場の変動等により、配信レートが変動することにより起こります。
  - ② 大口の数量でのご注文の場合は、当社のカバー取引の可能性を考慮の上で約定レートを決定しますので、配信レート又は、ご注文のレートとは異なる約定レートとなる場合に起こります。

※詳細はHPでもご案内しております。 <http://min-fx.jp/service/slippage/>

## 11. お問い合わせ先

みんなのFXお問い合わせ窓口

TEL:0120-637-104

E-mail:[info@min-fx.tv](mailto:info@min-fx.tv)

트레이ダーズ証券株式会社

第一種及び第二種金融商品取引業者 関東財務局長(金商)第123号

加入協会:日本証券業協会 金融先物取引業協会

受付時間:月曜日AM07:00-土曜日AM07:00まで

(米国夏時間は月曜日AM07:00-土曜日AM06:00まで)

〒105-0013

東京都港区浜松町1-10-14 住友東新橋ビル3号館7階

URL:<http://min-fx.jp/>

どうぞお気軽にお問い合わせください。